

Índice

Dados da Empresa

Composição do Capital	1
-----------------------	---

DFs Individuais

Balanço Patrimonial Ativo	2
---------------------------	---

Balanço Patrimonial Passivo	3
-----------------------------	---

Demonstração do Resultado	4
---------------------------	---

Demonstração do Resultado Abrangente	5
--------------------------------------	---

Demonstração do Fluxo de Caixa (Método Indireto)	6
--	---

Demonstração das Mutações do Patrimônio Líquido

DMPL - 01/01/2020 à 31/12/2020	7
--------------------------------	---

DMPL - 01/01/2019 à 31/12/2019	8
--------------------------------	---

DMPL - 01/01/2018 à 31/12/2018	9
--------------------------------	---

Demonstração de Valor Adicionado	10
----------------------------------	----

DFs Consolidadas

Balanço Patrimonial Ativo	11
---------------------------	----

Balanço Patrimonial Passivo	12
-----------------------------	----

Demonstração do Resultado	13
---------------------------	----

Demonstração do Resultado Abrangente	14
--------------------------------------	----

Demonstração do Fluxo de Caixa (Método Indireto)	15
--	----

Demonstração das Mutações do Patrimônio Líquido

DMPL - 01/01/2020 à 31/12/2020	16
--------------------------------	----

DMPL - 01/01/2019 à 31/12/2019	17
--------------------------------	----

DMPL - 01/01/2018 à 31/12/2018	18
--------------------------------	----

Demonstração de Valor Adicionado	19
----------------------------------	----

Relatório da Administração/Comentário do Desempenho	21
---	----

Notas Explicativas	33
--------------------	----

Pareceres e Declarações

Relatório do Auditor Independente - Sem Ressalva	50
--	----

Declaração dos Diretores sobre as Demonstrações Financeiras	53
---	----

Declaração dos Diretores sobre o Relatório do Auditor Independente	54
--	----

Dados da Empresa / Composição do Capital

Número de Ações (Mil)	Último Exercício Social 31/12/2020
Do Capital Integralizado	
Ordinárias	20.898
Preferenciais	0
Total	20.898
Em Tesouraria	
Ordinárias	0
Preferenciais	0
Total	0

DFs Individuais / Balanço Patrimonial Ativo**(Reais Mil)**

Código da Conta	Descrição da Conta	Último Exercício 31/12/2020	Penúltimo Exercício 31/12/2019	Antepenúltimo Exercício 31/12/2018
1	Ativo Total	25.587	13.259	11.145
1.01	Ativo Circulante	6.271	1	1
1.01.03	Contas a Receber	6.270	0	0
1.01.03.02	Outras Contas a Receber	6.270	0	0
1.01.03.02.01	Dividendos a receber	6.270	0	0
1.01.06	Tributos a Recuperar	1	1	1
1.01.06.01	Tributos Correntes a Recuperar	1	1	1
1.02	Ativo Não Circulante	19.316	13.258	11.144
1.02.02	Investimentos	19.316	13.258	11.144
1.02.02.01	Participações Societárias	19.316	13.258	11.144
1.02.02.01.02	Participações em Controladas	19.316	13.258	11.144

DFs Individuais / Balanço Patrimonial Passivo**(Reais Mil)**

Código da Conta	Descrição da Conta	Último Exercício 31/12/2020	Penúltimo Exercício 31/12/2019	Antepenúltimo Exercício 31/12/2018
2	Passivo Total	25.587	13.259	11.145
2.01	Passivo Circulante	2.928	0	0
2.01.05	Outras Obrigações	2.928	0	0
2.01.05.02	Outros	2.928	0	0
2.01.05.02.01	Dividendos e JCP a Pagar	2.928	0	0
2.02	Passivo Não Circulante	8.130	8.132	8.131
2.02.02	Outras Obrigações	8.075	8.075	8.109
2.02.02.01	Passivos com Partes Relacionadas	8.075	8.075	8.109
2.02.02.01.02	Débitos com Controladas	0	0	34
2.02.02.01.03	Débitos com Controladores	8.075	8.075	8.075
2.02.04	Provisões	55	57	22
2.02.04.02	Outras Provisões	55	57	22
2.02.04.02.04	Provisões para perdas em controladas	55	57	22
2.03	Patrimônio Líquido	14.529	5.127	3.014
2.03.01	Capital Social Realizado	5.080	235.691	235.691
2.03.04	Reservas de Lucros	9.449	0	0
2.03.04.01	Reserva Legal	617	0	0
2.03.04.04	Reserva de Lucros a Realizar	8.832	0	0
2.03.05	Lucros/Prejuízos Acumulados	0	-230.564	-232.677

DFs Individuais / Demonstração do Resultado**(Reais Mil)**

Código da Conta	Descrição da Conta	Último Exercício 01/01/2020 à 31/12/2020	Penúltimo Exercício 01/01/2019 à 31/12/2019	Antepenúltimo Exercício 01/01/2018 à 31/12/2018
3.04	Despesas/Receitas Operacionais	12.331	2.113	6.899
3.04.02	Despesas Gerais e Administrativas	-221	-297	-297
3.04.06	Resultado de Equivalência Patrimonial	12.552	2.410	7.196
3.05	Resultado Antes do Resultado Financeiro e dos Tributos	12.331	2.113	6.899
3.06	Resultado Financeiro	-1	0	180
3.06.01	Receitas Financeiras	0	0	3.585
3.06.02	Despesas Financeiras	-1	0	-3.405
3.06.02.01	Despesas Financeiras	-1	0	-3.405
3.07	Resultado Antes dos Tributos sobre o Lucro	12.330	2.113	7.079
3.09	Resultado Líquido das Operações Continuadas	12.330	2.113	7.079
3.11	Lucro/Prejuízo do Período	12.330	2.113	7.079
3.99	Lucro por Ação - (Reais / Ação)			
3.99.01	Lucro Básico por Ação			
3.99.01.01	ON	0,58998	0,10111	0,33872

DFs Individuais / Demonstração do Resultado Abrangente**(Reais Mil)**

Código da Conta	Descrição da Conta	Último Exercício 01/01/2020 à 31/12/2020	Penúltimo Exercício 01/01/2019 à 31/12/2019	Antepenúltimo Exercício 01/01/2018 à 31/12/2018
4.01	Lucro Líquido do Período	12.330	2.113	7.079
4.03	Resultado Abrangente do Período	12.330	2.113	7.079

DFs Individuais / Demonstração do Fluxo de Caixa (Método Indireto)**(Reais Mil)**

Código da Conta	Descrição da Conta	Último Exercício 01/01/2020 à 31/12/2020	Penúltimo Exercício 01/01/2019 à 31/12/2019	Antepenúltimo Exercício 01/01/2018 à 31/12/2018
6.01	Caixa Líquido Atividades Operacionais	-221	-297	2.084
6.01.01	Caixa Gerado nas Operações	-221	-297	-117
6.01.01.01	Lucro (Prejuízo) Líquido do Exercício	12.330	2.113	7.079
6.01.01.02	Equivalência Patrimonial	-12.552	-2.410	-7.196
6.01.01.03	Despesas financeiras	1	0	0
6.01.02	Variações nos Ativos e Passivos	0	0	2.201
6.02	Caixa Líquido Atividades de Investimento	221	0	-2.936
6.02.01	Dividendos Recebidos	221	0	0
6.02.02	Aumento de Capital - investimento em empresas controladas	0	0	-2.936
6.03	Caixa Líquido Atividades de Financiamento	0	297	-662
6.03.01	Operações de mutuo com empresas ligadas, liquido	0	297	-662
6.05	Aumento (Redução) de Caixa e Equivalentes	0	0	-1.514
6.05.01	Saldo Inicial de Caixa e Equivalentes	0	0	1.514

DFs Individuais / Demonstração das Mutações do Patrimônio Líquido / DMPL - 01/01/2020 à 31/12/2020**(Reais Mil)**

Código da Conta	Descrição da Conta	Capital Social Integralizado	Reservas de Capital, Opções Outorgadas e Ações em Tesouraria	Reservas de Lucro	Lucros ou Prejuízos Acumulados	Outros Resultados Abrangentes	Patrimônio Líquido
5.01	Saldos Iniciais	235.691	0	0	-230.564	0	5.127
5.02	Ajustes de Exercícios Anteriores	0	0	0	0	0	0
5.03	Saldos Iniciais Ajustados	235.691	0	0	-230.564	0	5.127
5.04	Transações de Capital com os Sócios	-230.611	0	0	230.611	0	0
5.04.08	Redução de Capital Social	-230.611	0	0	230.611	0	0
5.05	Resultado Abrangente Total	0	0	0	12.330	0	12.330
5.05.01	Lucro Líquido do Período	0	0	0	12.330	0	12.330
5.06	Mutações Internas do Patrimônio Líquido	0	0	9.449	-12.377	0	-2.928
5.06.01	Constituição de Reservas	0	0	617	-617	0	0
5.06.04	Destinação de lucro do exercício	0	0	8.832	-8.832	0	0
5.06.05	Dividendos mínimos obrigatórios	0	0	0	-2.928	0	-2.928
5.07	Saldos Finais	5.080	0	9.449	0	0	14.529

DFs Individuais / Demonstração das Mutações do Patrimônio Líquido / DMPL - 01/01/2019 à 31/12/2019**(Reais Mil)**

Código da Conta	Descrição da Conta	Capital Social Integralizado	Reservas de Capital, Opções Outorgadas e Ações em Tesouraria	Reservas de Lucro	Lucros ou Prejuízos Acumulados	Outros Resultados Abrangentes	Patrimônio Líquido
5.01	Saldos Iniciais	235.691	0	0	-232.677	0	3.014
5.02	Ajustes de Exercícios Anteriores	0	0	0	0	0	0
5.03	Saldos Iniciais Ajustados	235.691	0	0	-232.677	0	3.014
5.04	Transações de Capital com os Sócios	0	0	0	0	0	0
5.05	Resultado Abrangente Total	0	0	0	2.113	0	2.113
5.05.01	Lucro Líquido do Período	0	0	0	2.113	0	2.113
5.06	Mutações Internas do Patrimônio Líquido	0	0	0	0	0	0
5.07	Saldos Finais	235.691	0	0	-230.564	0	5.127

DFs Individuais / Demonstração das Mutações do Patrimônio Líquido / DMPL - 01/01/2018 à 31/12/2018**(Reais Mil)**

Código da Conta	Descrição da Conta	Capital Social Integralizado	Reservas de Capital, Opções Outorgadas e Ações em Tesouraria	Reservas de Lucro	Lucros ou Prejuízos Acumulados	Outros Resultados Abrangentes	Patrimônio Líquido
5.01	Saldos Iniciais	235.691	0	0	-239.756	0	-4.065
5.02	Ajustes de Exercícios Anteriores	0	0	0	0	0	0
5.03	Saldos Iniciais Ajustados	235.691	0	0	-239.756	0	-4.065
5.04	Transações de Capital com os Sócios	0	0	0	0	0	0
5.05	Resultado Abrangente Total	0	0	0	7.079	0	7.079
5.05.01	Lucro Líquido do Período	0	0	0	7.079	0	7.079
5.06	Mutações Internas do Patrimônio Líquido	0	0	0	0	0	0
5.07	Saldos Finais	235.691	0	0	-232.677	0	3.014

DFs Individuais / Demonstração de Valor Adicionado**(Reais Mil)**

Código da Conta	Descrição da Conta	Último Exercício 01/01/2020 à 31/12/2020	Penúltimo Exercício 01/01/2019 à 31/12/2019	Antepenúltimo Exercício 01/01/2018 à 31/12/2018
7.02	Insumos Adquiridos de Terceiros	-222	-297	-297
7.02.02	Materiais, Energia, Servs. de Terceiros e Outros	-222	-297	-297
7.03	Valor Adicionado Bruto	-222	-297	-297
7.05	Valor Adicionado Líquido Produzido	-222	-297	-297
7.06	Vlr Adicionado Recebido em Transferência	12.552	2.410	7.376
7.06.01	Resultado de Equivalência Patrimonial	12.552	2.410	7.196
7.06.02	Receitas Financeiras	0	0	3.585
7.06.03	Outros	0	0	-3.405
7.06.03.01	Despesas Financeiras	0	0	-3.405
7.07	Valor Adicionado Total a Distribuir	12.330	2.113	7.079
7.08	Distribuição do Valor Adicionado	12.330	2.113	7.079
7.08.04	Remuneração de Capitais Próprios	12.330	2.113	7.079
7.08.04.02	Dividendos	2.928	0	0
7.08.04.03	Lucros Retidos / Prejuízo do Período	9.402	2.113	7.079

DFs Consolidadas / Balanço Patrimonial Ativo**(Reais Mil)**

Código da Conta	Descrição da Conta	Último Exercício 31/12/2020	Penúltimo Exercício 31/12/2019	Antepenúltimo Exercício 31/12/2018
1	Ativo Total	27.245	14.624	11.238
1.01	Ativo Circulante	26.652	14.492	11.234
1.01.01	Caixa e Equivalentes de Caixa	14.791	11.170	6.419
1.01.03	Contas a Receber	11.490	3.212	4.812
1.01.03.02	Outras Contas a Receber	11.490	3.212	4.812
1.01.06	Tributos a Recuperar	371	110	3
1.01.06.01	Tributos Correntes a Recuperar	371	110	3
1.02	Ativo Não Circulante	593	132	4
1.02.03	Imobilizado	593	132	4
1.02.03.01	Imobilizado em Operação	25	12	4
1.02.03.02	Direito de Uso em Arrendamento	568	120	0

DFs Consolidadas / Balanço Patrimonial Passivo**(Reais Mil)**

Código da Conta	Descrição da Conta	Último Exercício 31/12/2020	Penúltimo Exercício 31/12/2019	Antepenúltimo Exercício 31/12/2018
2	Passivo Total	27.245	14.624	11.238
2.01	Passivo Circulante	3.942	1.041	99
2.01.02	Fornecedores	546	891	0
2.01.02.01	Fornecedores Nacionais	546	891	0
2.01.03	Obrigações Fiscais	406	108	99
2.01.03.01	Obrigações Fiscais Federais	406	108	99
2.01.03.01.01	Imposto de Renda e Contribuição Social a Pagar	406	108	99
2.01.05	Outras Obrigações	2.928	0	0
2.01.05.02	Outros	2.928	0	0
2.01.05.02.01	Dividendos e JCP a Pagar	2.928	0	0
2.01.06	Provisões	62	42	0
2.01.06.02	Outras Provisões	62	42	0
2.01.06.02.04	Provisões para arrendamento	62	42	0
2.02	Passivo Não Circulante	8.774	8.456	8.125
2.02.02	Outras Obrigações	8.325	8.374	8.125
2.02.02.01	Passivos com Partes Relacionadas	8.075	8.125	8.125
2.02.02.01.03	Débitos com Controladores	8.075	8.125	8.125
2.02.02.02	Outros	250	249	0
2.02.02.02.03	Outras contas a pagar	250	249	0
2.02.04	Provisões	449	82	0
2.02.04.01	Provisões Fiscais Previdenciárias Trabalhistas e Cíveis	449	82	0
2.02.04.01.05	Provisões para Arrendamento	449	82	0
2.03	Patrimônio Líquido Consolidado	14.529	5.127	3.014
2.03.01	Capital Social Realizado	5.080	235.691	235.691
2.03.04	Reservas de Lucros	9.449	0	0
2.03.04.01	Reserva Legal	617	0	0
2.03.04.04	Reserva de Lucros a Realizar	8.832	0	0
2.03.05	Lucros/Prejuízos Acumulados	0	-230.564	-232.677

DFs Consolidadas / Demonstração do Resultado**(Reais Mil)**

Código da Conta	Descrição da Conta	Último Exercício 01/01/2020 à 31/12/2020	Penúltimo Exercício 01/01/2019 à 31/12/2019	Antepenúltimo Exercício 01/01/2018 à 31/12/2018
3.01	Receita de Venda de Bens e/ou Serviços	30.809	9.454	7.974
3.03	Resultado Bruto	30.809	9.454	7.974
3.04	Despesas/Receitas Operacionais	-20.944	-6.998	-2.098
3.04.02	Despesas Gerais e Administrativas	-20.944	-6.986	-1.991
3.04.05	Outras Despesas Operacionais	0	-12	-107
3.05	Resultado Antes do Resultado Financeiro e dos Tributos	9.865	2.456	5.876
3.06	Resultado Financeiro	3.137	-256	1.734
3.06.01	Receitas Financeiras	357	562	8.351
3.06.01.01	Receitas Financeiras	357	544	8.351
3.06.01.02	Dividendos	0	18	0
3.06.02	Despesas Financeiras	2.780	-818	-6.617
3.06.02.01	Despesas Financeiras	-694	-712	-5.395
3.06.02.02	Ganhos (Perdas) de Capital	3.474	-106	-1.222
3.07	Resultado Antes dos Tributos sobre o Lucro	13.002	2.200	7.610
3.08	Imposto de Renda e Contribuição Social sobre o Lucro	-672	-87	-531
3.08.01	Corrente	-672	-87	-531
3.09	Resultado Líquido das Operações Continuadas	12.330	2.113	7.079
3.11	Lucro/Prejuízo Consolidado do Período	12.330	2.113	7.079
3.11.01	Atribuído a Sócios da Empresa Controladora	12.330	2.113	7.079
3.99	Lucro por Ação - (Reais / Ação)			
3.99.01	Lucro Básico por Ação			
3.99.01.01	ON	0,58998	0,10111	0,33872

DFs Consolidadas / Demonstração do Resultado Abrangente**(Reais Mil)**

Código da Conta	Descrição da Conta	Último Exercício 01/01/2020 à 31/12/2020	Penúltimo Exercício 01/01/2019 à 31/12/2019	Antepenúltimo Exercício 01/01/2018 à 31/12/2018
4.01	Lucro Líquido Consolidado do Período	12.330	2.113	7.079
4.03	Resultado Abrangente Consolidado do Período	12.330	2.113	7.079
4.03.01	Atribuído a Sócios da Empresa Controladora	12.330	2.113	7.079

DFs Consolidadas / Demonstração do Fluxo de Caixa (Método Indireto)**(Reais Mil)**

Código da Conta	Descrição da Conta	Último Exercício 01/01/2020 à 31/12/2020	Penúltimo Exercício 01/01/2019 à 31/12/2019	Antepenúltimo Exercício 01/01/2018 à 31/12/2018
6.01	Caixa Líquido Atividades Operacionais	3.819	4.811	2.044
6.01.01	Caixa Gerado nas Operações	12.405	2.169	7.079
6.01.01.01	Lucro (Prejuízo) Líquido do Exercício	12.330	2.113	7.079
6.01.01.02	Depreciação de arrendamento	68	46	0
6.01.01.04	Despesas financeiras de arrendamento	7	10	0
6.01.02	Variações nos Ativos e Passivos	-8.586	2.642	-5.035
6.01.02.01	Contas a receber de clientes	-8.278	1.600	-4.846
6.01.02.02	Impostos a recuperar	-261	-107	1
6.01.02.03	Fornecedores	-345	891	0
6.01.02.04	Obrigações fiscais, trabalhistas e sociais	298	9	0
6.01.02.06	Obrigações tributárias	0	0	-190
6.01.02.07	Outras contas a pagar	0	249	0
6.02	Caixa Líquido Atividades de Investimento	-19	-10	-4
6.02.01	Ações no ativo imobilizado e intangível	-19	-10	-4
6.03	Caixa Líquido Atividades de Financiamento	-179	-50	-612
6.03.01	Pagamento de arrendamento	-129	-50	0
6.03.02	Operações de mutuos com empresas ligadas,liquido	-50	0	-612
6.05	Aumento (Redução) de Caixa e Equivalentes	3.621	4.751	1.428
6.05.01	Saldo Inicial de Caixa e Equivalentes	11.170	6.419	4.991
6.05.02	Saldo Final de Caixa e Equivalentes	14.791	11.170	6.419

DFs Consolidadas / Demonstração das Mutações do Patrimônio Líquido / DMPL - 01/01/2020 à 31/12/2020**(Reais Mil)**

Código da Conta	Descrição da Conta	Capital Social Integralizado	Reservas de Capital, Opções Outorgadas e Ações em Tesouraria	Reservas de Lucro	Lucros ou Prejuízos Acumulados	Outros Resultados Abrangentes	Patrimônio Líquido	Participação dos Não Controladores	Patrimônio Líquido Consolidado
5.01	Saldos Iniciais	235.691	0	0	-230.564	0	5.127	0	5.127
5.02	Ajustes de Exercícios Anteriores	0	0	0	0	0	0	0	0
5.03	Saldos Iniciais Ajustados	235.691	0	0	-230.564	0	5.127	0	5.127
5.04	Transações de Capital com os Sócios	-230.611	0	0	230.611	0	0	0	0
5.04.08	Redução de Capital Social	-230.611	0	0	230.611	0	0	0	0
5.05	Resultado Abrangente Total	0	0	0	12.330	0	12.330	0	12.330
5.05.01	Lucro Líquido do Período	0	0	0	12.330	0	12.330	0	12.330
5.06	Mutações Internas do Patrimônio Líquido	0	0	9.449	-12.377	0	-2.928	0	-2.928
5.06.01	Constituição de Reservas	0	0	617	-617	0	0	0	0
5.06.04	Destinação de lucro do exercício	0	0	8.832	-8.832	0	0	0	0
5.06.05	Dividendos mínimos	0	0	0	-2.928	0	-2.928	0	-2.928
5.07	Saldos Finais	5.080	0	9.449	0	0	14.529	0	14.529

DFs Consolidadas / Demonstração das Mutações do Patrimônio Líquido / DMPL - 01/01/2019 à 31/12/2019**(Reais Mil)**

Código da Conta	Descrição da Conta	Capital Social Integralizado	Reservas de Capital, Opções Outorgadas e Ações em Tesouraria	Reservas de Lucro	Lucros ou Prejuízos Acumulados	Outros Resultados Abrangentes	Patrimônio Líquido	Participação dos Não Controladores	Patrimônio Líquido Consolidado
5.01	Saldos Iniciais	235.691	0	0	-232.677	0	3.014	0	3.014
5.02	Ajustes de Exercícios Anteriores	0	0	0	0	0	0	0	0
5.03	Saldos Iniciais Ajustados	235.691	0	0	-232.677	0	3.014	0	3.014
5.04	Transações de Capital com os Sócios	0	0	0	0	0	0	0	0
5.05	Resultado Abrangente Total	0	0	0	2.113	0	2.113	0	2.113
5.05.01	Lucro Líquido do Período	0	0	0	2.113	0	2.113	0	2.113
5.06	Mutações Internas do Patrimônio Líquido	0	0	0	0	0	0	0	0
5.07	Saldos Finais	235.691	0	0	-230.564	0	5.127	0	5.127

DFs Consolidadas / Demonstração das Mutações do Patrimônio Líquido / DMPL - 01/01/2018 à 31/12/2018**(Reais Mil)**

Código da Conta	Descrição da Conta	Capital Social Integralizado	Reservas de Capital, Opções Outorgadas e Ações em Tesouraria	Reservas de Lucro	Lucros ou Prejuízos Acumulados	Outros Resultados Abrangentes	Patrimônio Líquido	Participação dos Não Controladores	Patrimônio Líquido Consolidado
5.01	Saldos Iniciais	235.691	0	0	-239.756	0	-4.065	0	-4.065
5.02	Ajustes de Exercícios Anteriores	0	0	0	0	0	0	0	0
5.03	Saldos Iniciais Ajustados	235.691	0	0	-239.756	0	-4.065	0	-4.065
5.04	Transações de Capital com os Sócios	0	0	0	0	0	0	0	0
5.05	Resultado Abrangente Total	0	0	0	7.079	0	7.079	0	7.079
5.05.01	Lucro Líquido do Período	0	0	0	7.079	0	7.079	0	7.079
5.06	Mutações Internas do Patrimônio Líquido	0	0	0	0	0	0	0	0
5.07	Saldos Finais	235.691	0	0	-232.677	0	3.014	0	3.014

DFs Consolidadas / Demonstração de Valor Adicionado**(Reais Mil)**

Código da Conta	Descrição da Conta	Último Exercício 01/01/2020 à 31/12/2020	Penúltimo Exercício 01/01/2019 à 31/12/2019	Antepenúltimo Exercício 01/01/2018 à 31/12/2018
7.01	Receitas	30.809	9.454	7.974
7.01.01	Vendas de Mercadorias, Produtos e Serviços	30.809	9.454	7.974
7.02	Insumos Adquiridos de Terceiros	-20.398	-6.998	-2.098
7.02.02	Materiais, Energia, Servs. de Terceiros e Outros	-20.398	-6.998	-2.098
7.03	Valor Adicionado Bruto	10.411	2.456	5.876
7.04	Retenções	-68	0	0
7.04.01	Depreciação, Amortização e Exaustão	-68	0	0
7.05	Valor Adicionado Líquido Produzido	10.343	2.456	5.876
7.06	Vlr Adicionado Recebido em Transferência	3.831	456	1.734
7.06.02	Receitas Financeiras	357	544	8.351
7.06.03	Outros	3.474	-88	-6.617
7.06.03.01	Despesas Financeiras	0	0	-5.393
7.06.03.02	Ganho (Perda) de Capital	3.474	-106	-1.224
7.06.03.03	Dividendos	0	18	0
7.07	Valor Adicionado Total a Distribuir	14.174	2.912	7.610
7.08	Distribuição do Valor Adicionado	14.174	2.912	7.610
7.08.01	Pessoal	349	0	0
7.08.01.01	Remuneração Direta	203	0	0
7.08.01.02	Benefícios	126	0	0
7.08.01.03	F.G.T.S.	20	0	0
7.08.02	Impostos, Taxas e Contribuições	765	87	531
7.08.02.01	Federais	756	87	531
7.08.02.02	Estaduais	3	0	0
7.08.02.03	Municipais	6	0	0
7.08.03	Remuneração de Capitais de Terceiros	730	712	0
7.08.03.01	Juros	694	0	0
7.08.03.02	Aluguéis	36	0	0
7.08.03.03	Outras	0	712	0

DFs Consolidadas / Demonstração de Valor Adicionado**(Reais Mil)**

Código da Conta	Descrição da Conta	Último Exercício 01/01/2020 à 31/12/2020	Penúltimo Exercício 01/01/2019 à 31/12/2019	Antepenúltimo Exercício 01/01/2018 à 31/12/2018
7.08.04	Remuneração de Capitais Próprios	12.330	2.113	7.079
7.08.04.02	Dividendos	2.928	0	0
7.08.04.03	Lucros Retidos / Prejuízo do Período	9.402	2.113	7.079



Relatório da Administração/Comentário do Desempenho

RELATÓRIO DA ADMINISTRAÇÃO

Senhores acionistas,

Apresentamos, em linha com as determinações legais e estatutárias, o Relatório da Administração e as Demonstrações Contábeis individuais e consolidadas da Atom Empreendimentos e Participações S.A. referente ao exercício social encerrado em 31 de dezembro de 2020, preparadas de acordo com as Normas Internacionais de Relatórios Financeiros (padrão IFRS), emitidas pelo International Accounting Standards Board (IASB), e também com de acordo com os pronunciamentos, as interpretações e as orientações do Comitê de Pronunciamentos Contábeis (CPC), aprovados por resoluções do Conselho Federal de Contabilidade (CFC) e normas da Comissão de Valores Mobiliários (CVM), acompanhadas do Relatório dos Auditores Independentes.

A COMPANHIA

Atualmente a Atom desenvolve atividades voltadas à publicação e edição de livros e revistas de conteúdos educacionais no segmento financeiro, treinamento em desenvolvimento profissional e gerencial, e gestão de capital próprio (mesa proprietária e tesouraria).

As operações da Companhia têm como objetivo principal publicações de materiais didáticos para o mercado financeiro e desenvolver suas atividades de investimentos em títulos da dívida pública e privado e operações de daytrade.

A Companhia também está capacitada a investir em outras companhias de outros segmentos.

O Brasil passa por um momento de transformação em meio a pandemia da Covid-19. A digitalização e crescimento dos “cursos livres” vem tendo expansão de modo geral. Cada vez mais, educação financeira e investimentos ganham mais relevância. Esse fenômeno está ocorrendo por dois motivos: primeiro a taxa de juros no menor patamar estimula as pessoas a buscarem alternativas e segundo, o acesso à informação através do meio digital.

Nossa Companhia está posicionada em várias frentes e continuamos fazendo investimentos para que possamos manter o ritmo.



Relatório da Administração/Comentário do Desempenho

Educacional

A Companhia acredita que investir na educação e capacitação dos traders é o melhor caminho para a Atom crescer e se desenvolver no longo prazo, sempre investindo na melhoria do modelo educacional utilizado, atraindo assim, cada vez um número maior de traders.

Os fundadores da Atom, com mais de 15 anos de experiência no mercado, estão cada dia mais convictos que a área educacional é a base para que todos os operadores obtenham bons resultados.

Além de manter seu trabalho na área educacional com material educacional do básico ao avançado voltado para operações em Bolsa de Valores, a Companhia tem em funcionamento seu programa educacional baseado na sua experiência, a Aceleradora de Traders, com o objetivo de treinar traders experientes e novatos para que atinjam o melhor desempenho.

Mesa de trading

Os controladores da Atom estão no ramo de mesa proprietária (*proptrading*) desde 2013.

A mesa de operações da ATOM encerrou o ano de 2020 com uma equipe de 63 profissionais ativos, todos provenientes do processo seletivo da área educacional.

Na composição atual da mesa, dos profissionais ativos, alguns estão cadastrados desde o início do projeto da Atom, há mais de cinco anos. O gráfico abaixo mostra os ganhos mensais dos traders desde 2019.

Tempo do trader na mesa

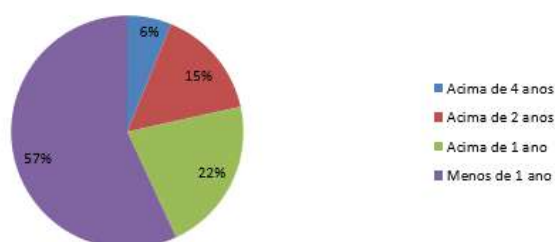

Quanto dinheiro os traders estão ganhando?

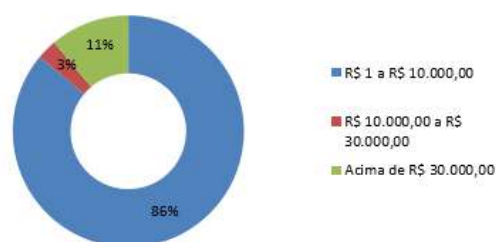

Relatório da Administração/Comentário do Desempenho



CENÁRIO ECONÔMICO ATUAL

Acreditamos que o ano de 2020 demarcou um ambiente extremamente favorável para a Companhia mediante ao seu posicionamento já descentralizado fisicamente e pelo fato de, desde a sua fundação, privilegiar vendas online. Acreditamos que a pandemia ajudou a Companhia nas seguintes situações:

- 1- Queda abrupta nas taxas de juros que proporcionou uma corrida pelo entendimento e popularização do mercado de capitais;

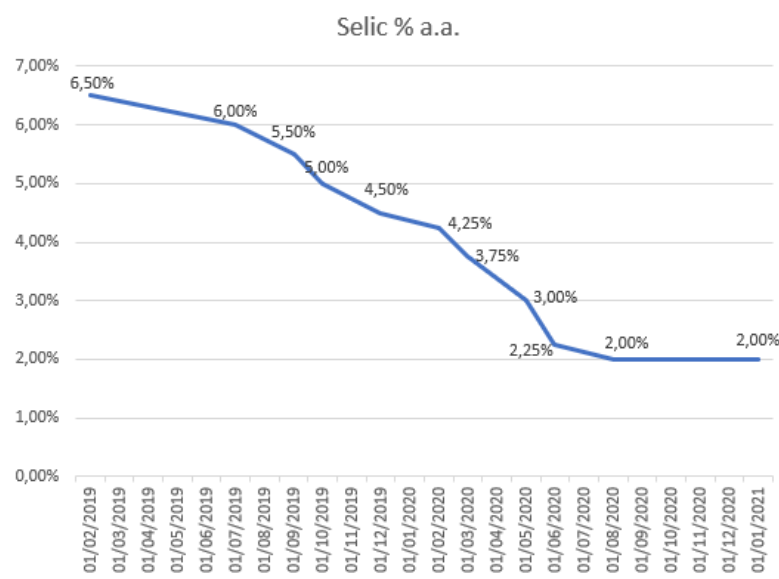

- 2- A mudança da forma de trabalho para o home office fez as pessoas terem ainda mais exposição a mídias e com isso maior visualização das campanhas da Companhia;
- 3- Medo da perda de emprego tradicional e busca por especialização e novas fontes de rendimentos.



Relatório da Administração/Comentário do Desempenho

Acreditamos que esse fator tende a atenuar nos próximos meses, porém, a Companhia ganhou notoriedade e tem se consolidado no segmento de publicadora financeira e na área de trading como uma das empresas mais respeitadas no setor.

RECURSOS HUMANOS

A Companhia possui uma estrutura enxuta, composta pela área administrativa e educacional.

Neste fechamento do exercício de 2020, a Companhia possui 9 funcionários CLT, 17 prestadores de marketing via contratos prestação de serviços e 6 prestadores de serviço da área educacional.

Quantidade de traders

O número de traders operando na mesa real da Companhia vem caindo ao longo do tempo pelos seguintes motivos:

- Corretoras com campanhas altamente agressivas desestimula as pessoas a buscarem trabalhar em tesouraria;
- Traders que atingem nível de performance satisfatória e não estão comprometidos com a Companhia, acabam saindo após conquistar nível de consistência.

Para mitigar isso, a Companhia tem feito campanhas para demonstrar a importância do gerenciamento de risco que uma tesouraria profissional pode proporcionar. Os resultados têm sido satisfatórios e a retenção de traders que ganharam mais de 300K/ano foi de 100% em 2020.

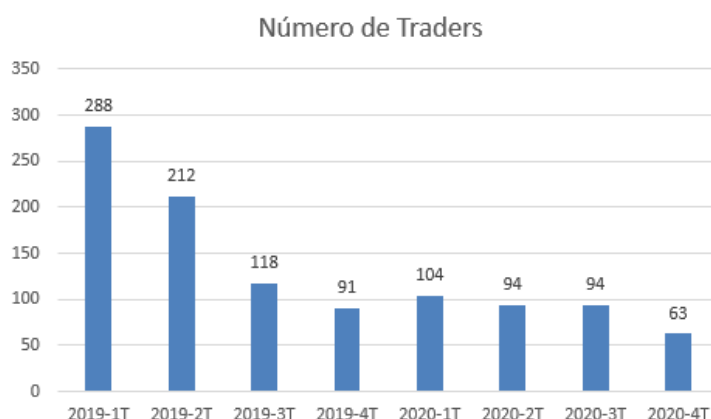



Relatório da Administração/Comentário do Desempenho

INVESTIMENTOS

A Companhia durante o ano de 2020 fez importantes investimentos em tecnologia e estrutura.

Esses investimentos foram importantes para que a Companhia continue seu forte ritmo de crescimento e facilite cada vez mais a experiência do usuário.

PRODUTOS

O ano de 2020 foi um marco para a Companhia no aprimoramento de seus produtos. A Companhia realizou diversas atualizações de seu conteúdo, revisão de todo o material com pedagogos e a inserção de novas matérias. Com isso a Companhia iniciou também o cadastro na biblioteca nacional de diversos de seus materiais.

MEIO AMBIENTE

No ambiental a Companhia tem feito campanhas de conscientização junto a seus alunos e colaboradores sobre a importância de se evitar a impressão de materiais. 99% dos livros da Companhia em 2020 foram entregues de maneira digital, graças a esse programa de conscientização.

GOVERNANÇA CORPORATIVA

A Companhia tem feito diversas melhorias, entre elas destacamos as realizações de 2020:

Constante aperfeiçoamento do estatuto, onde estamos melhorando cada vez mais a transparência e dando mais espaço para o Conselho de Administração da Companhia assumir frentes estratégicas e planos de longo prazo;

Implantação de um departamento de Controladoria visando melhoria de procedimentos internos da Companhia, área responsável por revisar e implementar melhorias nos controles internos das áreas administrativa, financeira, contábil, revisão de todos os contratos, manuais e políticas internas para uma maior segurança jurídica nos negócios da Companhia e nos procedimentos internos;

Reestruturação do departamento de relacionamento com investidores, com revisão da estrutura e de procedimentos, com foco na melhoria contínua na transparência das divulgações de informações, a fim de estabelecer segurança e confiança na relação da Companhia com o mercado em geral e, especialmente, com os investidores;

Contratação da BDO RC auditores que é uma das 5 maiores firmas de auditoria do mundo. Isso traz maior segurança para os acionistas e administradores da Companhia;



Relatório da Administração/Comentário do Desempenho

Em Assembleia realizada em 30 de abril de 2020, foi aprovada a redução do capital social da Companhia com absorção dos prejuízos acumulados existentes na contabilidade até a data-base de 31 de dezembro de 2019, que permitirá a Companhia ao pagamento de dividendos de forma recorrente;

Em 17 de julho de 2020 o Conselho de Administração aprovou a reformulação do Manual de Política de Divulgação e Uso de Informações e Política de Negociação de Valores Mobiliários de Emissão da Companhia, que será individualizado em Manual de Política de Divulgação de Fatos Relevantes e Manual de Política de Negociação com Valores Mobiliários e Plano de Investimento; Manual de Política de Gerenciamento de Riscos; e Manual de Política de Transações entre partes relacionadas.

CONSELHO DE ADMINISTRAÇÃO

Ana Carolina Paifer – Presidente

Douglas Luiz Bamberg – Conselheiro

Maria Cecília Paifer de Carvalho – Conselheira

Zilla Bendit – Conselheira

EVENTOS SUBSEQUENTES

Venda da Takion Technology S.A.

Em 25 de janeiro de 2021 foram apresentadas ao Conselho de Administração todas as informações da proposta de venda do controle da TAKION S.A., e, por unanimidade de votos, foi aprovada a proposta referente a venda desta empresa subsidiária, principalmente por conta das atividades de criptomoedas não fazerem parte do core business da Companhia, reforçando o objetivo de a Companhia concentrar seus esforços em ser uma das maiores publicadoras de conteúdos financeiros do país e fortalecer o seu desenvolvimento e crescimento nessa área. Destacou-se na análise que para os detentores dos tokens (takions), neste momento, não haverá nenhuma mudança, e estes detentores passarão a ter um controlador que irá desenvolver as atividades da empresa e focar no desenvolvimento do projeto. Foram aprovados os termos do contrato da transação a ser realizada entre a Companhia e o adquirente, com o valor de venda estipulado em R\$ 100.000,00 (cem mil reais) pela totalidade do capital social da TAKION S.A., ficando sob titularidade da ATOM a quantidade de 10% (dez por cento) dos tokens hoje detidos pela TAKION S.A.



Relatório da Administração/Comentário do Desempenho

DESEMPENHO OPERACIONAL

Desempenho operacional do ano de 2020 e 2019.

Informações Consolidadas (R\$mm)	2020	2019	Var.%
Caixa ou Equiv.e Recebíveis	26.281	14.382	83%
Receitas Educacionais	30.809	9.454	226%
Ganho/Perda de Capital	3.474 -	106	3377%
Ebitda	9.933	2.520	294%
Ebitda Total Ajustado	13.407	2.414	455%
Margem Ebitda	32,24%	26,66%	21%
Margem Ebitda Ajustado	43,52%	25,53%	70%
Lucro Líquido	12.330	2.113	484%
Lucro por ação	0,58998	0,1011	484%
Valor patrimonial por ação	0,8353	0,2453	241%

Reconciliação do EBITDA e EBITDA Ajustado

Informações Consolidadas (R\$mm)	2020	2019	Var.%
Lucro (Prejuízo) líquido	12.330	2.113	484%
(+) Imposto de renda e contribuição social	672	87	672%
(+) Resultado Financeiro	- 3.137	274	1245%
(+) Depreciação	68	46	48%
EBITDA	9.933	2.520	294%
(+) Ganho/Perda de Capital ¹	3.474 -	106	3377%
EBITDA AJUSTADO	13.407	2.414	455%
Lucro Líquido	12.330	2.113	484%
Lucro por ação	0,58998	0,1011	484%
Valor patrimonial por ação	0,8353	0,2453	241%

(¹) refere-se ao ganho de capital na área de tesouraria, no qual, companhia não considera como resultado recorrente devido a devida a variação e imprevisibilidade do mercado.

Fontes de receita

As principais fontes de receitas da Companhia são a área educacional e operações no mercado financeiro. A Companhia reportou no 4º trimestre de 2020, concluindo o 45º mês operacional, uma receita bruta de R\$ 6,804 milhões (resultado consolidado da controladora e todas as controladas) na área educacional e R\$ 0,624 milhões de ganhos de capital na área de tesouraria. No acumulado do ano de 2020, a receita bruta foi de R\$ 30,809 milhões (resultado consolidado da controladora e todas as controladas) na área educacional e R\$ 3,474 milhões de ganhos de capital na área de tesouraria. A soma de todas as receitas, área de tesouraria e educacional, foi de R\$ 34,283 milhões neste ano de 2020. Lembramos que a receita da área de tesouraria é volátil e pode inclusive apresentar resultados negativos.



Relatório da Administração/Comentário do Desempenho

Nos últimos dois anos a área educacional e a área de trading (ganhos e perdas de capital) vêm apresentando a seguinte evolução:

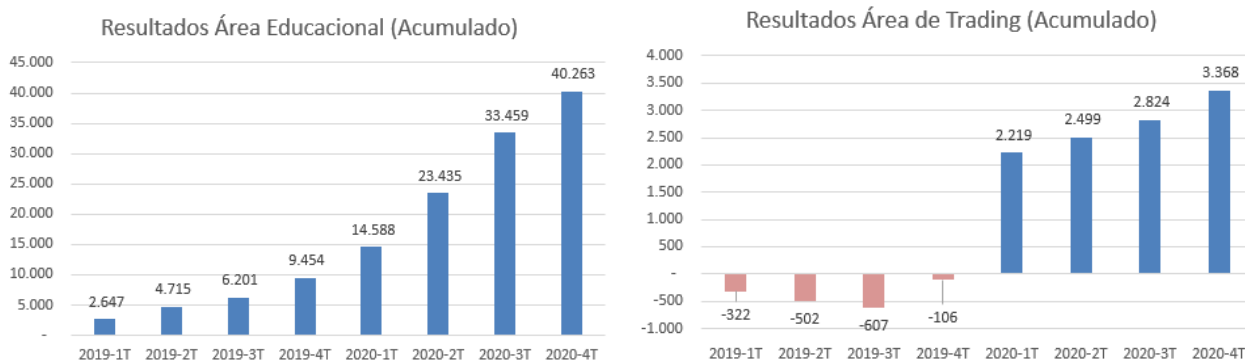

Abaixo segue o comparativo do capital alocado pela Companhia na Mesa de Trading, e resultado alcançado por trimestre e acumulado.



Período	Margem alocada	Resultado	Result. Acum.	Result (-) Margem	%
2020 - 1	295.596	2.325.000	2.325.000	2.029.404	687%
2020 - 2	241.808	280.000	2.605.000	2.363.192	977%
2020 - 3	253.611	325.000	2.930.000	2.676.389	1055%
2020 - 4	248.861	544.000	3.474.000	3.225.139	1296%

Creditamos este crescimento da área educacional pelo reconhecimento da metodologia dos materiais didáticos e resultados que têm apresentado. Os materiais vão além das operações de daytrade realizados pela Companhia e tem ajudado investidores a ter conhecimento para investimentos de longo prazo, operações estruturadas, arbitragens e outras áreas de desenvolvimento pessoal, como empreendedorismo, marketing digital, psicologia, inglês etc.



Relatório da Administração/Comentário do Desempenho

Caixa e Equivalentes

A Companhia terminou o ano de 2020 com *Caixa e Equivalentes a Caixa* com valor de R\$ 14,8 milhões contra R\$ 11,2 milhões referente ao período anterior. Situação tranquila para financiar a expansão vislumbrada pela Companhia e potenciais desafios frente ao COVID-19. Esse é o 45º mês da Companhia gerando caixa.

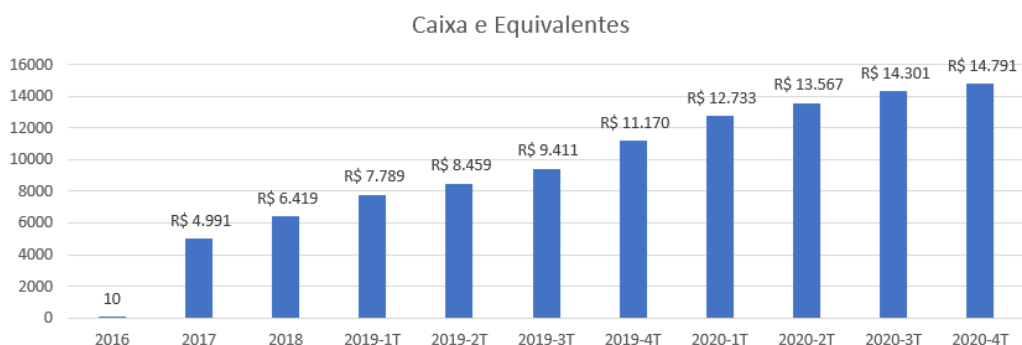

Contas a receber

A Companhia possui Contas a Receber no montante de R\$ 11,5 milhões em 2020, frente aos R\$ 3,2 milhões em 2019. Esses valores não possuem qualquer risco de perda por serem valores de compras parceladas com cartão de crédito, com 38% em liquidação imediata ou em até 30 dias.

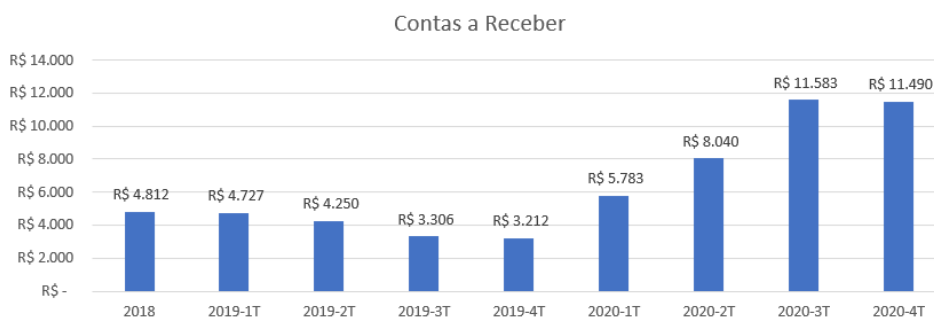

Aging list	Valor à receber	% Total
A Receber de 1 a 30 dias	4.344	38%
A Receber de 31 a 60 dias	1.460	13%
A Receber de 61 a 90 dias	1.241	11%
A Receber de 91 a 120 dias	1.030	9%
A Receber de 121 a 150 dias	800	7%
A Receber de 151 a 180 dias	835	7%
A Receber de 181 a 365 dias	1.779	15%
	11.490	100%



Relatório da Administração/Comentário do Desempenho

Lucro Líquido

O lucro líquido da Companhia foi de 0,983 milhões no 4ºT20, isso representa um ganho de 27,50% em relação ao 4ºT19 que teve um lucro líquido de 0,771 milhões.

Destacamos que no acumulado do ano de 2020 a Companhia atingiu 12,330 milhões de lucro líquido contra 2,113 milhões em 2019, um crescimento de 484%.

Ativo Total

O ativo total consolidado da Companhia alcançou R\$ 27,2 milhões em 2020 frente aos R\$ 14,6 milhões em 2019. A Companhia chegou ao seu 45º mês de crescimento nas suas disponibilidades e ativos. Está composto e distribuído da seguinte forma:

Ativo Total Consolidado	2016	2017	2018	2019-1T	2019-2T	2019-3T	2019-4T	2020-1T	2020-2T	2020-3T	2020-4T
Caixa e Equivalentes	10 R\$	4.991 R\$	6.419 R\$	7.789 R\$	8.459 R\$	9.411 R\$	11.170 R\$	12.733 R\$	13.567 R\$	14.301 R\$	14.791 R\$
Contas a Receber	R\$ -	R\$ 4.812	R\$ 4.727	R\$ 4.250	R\$ 3.306	R\$ 3.212	R\$ 5.783	R\$ 8.040	R\$ 11.583	R\$ 11.490	
Imp. a recuperar	577 R\$	245 R\$	3 R\$	3 R\$	4 R\$	47 R\$	110 R\$	68 R\$	100 R\$	171 R\$	371 R\$
Imobilizado	R\$ -	R\$ 4	R\$ 4	R\$ 8	R\$ 8	R\$ 12	R\$ 24	R\$ 23	R\$ 21	R\$ 25	
Direito de uso de arrendamento	R\$ -	R\$ -	R\$ 152	R\$ 142	R\$ 131	R\$ 120	R\$ 108	R\$ 98	R\$ 87	R\$ 568	
Ativo Total	R\$ 5.236	R\$ 11.238	R\$ 12.675	R\$ 12.863	R\$ 12.903	R\$ 14.624	R\$ 18.716	R\$ 21.828	R\$ 26.163	R\$ 27.245	

PERSPECTIVAS

Para o ano de 2021, a Administração pretende manter-se atenta as oportunidades de mercado bem como as potenciais mudanças de ambiente favorável. Entendemos nesse momento haver mais riscos do que oportunidades, principalmente em função das distorções causadas pela pandemia do COVID-19.

A Companhia seguirá com seu plano de foco educacional e editorial, investindo em tecnologia e estudando potenciais sinergias com outros segmentos complementares.

MERCADO DE CAPITALIS

Desempenho das ações

As ações ordinárias da Atom (ATOM3) apresentaram variação de 92,81% no quarto trimestre de 2020 em relação ao quarto trimestre de 2019, e uma variação de -11,05% no terceiro trimestre de 2020 em relação ao trimestre anterior (3T20); as ações fecharam o mês de dezembro sendo negociadas a R\$3,22, contra R\$3,62 do fechamento do trimestre anterior (3T20) e R\$1,67 no 4T19.

Relatório da Administração/Comentário do Desempenho



Desde que a WPH passou a ser controladora da ATOM, iniciou-se um projeto de construção de valor à Companhia. As ações da Atom eram negociadas a R\$ 0,60 em janeiro de 2015, ou seja, apresentaram uma valorização de 437% até o fechamento do 4º trimestre de 2020.

O gráfico abaixo mostra a evolução do papel (ATOM3) de 2015 até 31 de dezembro de 2020.

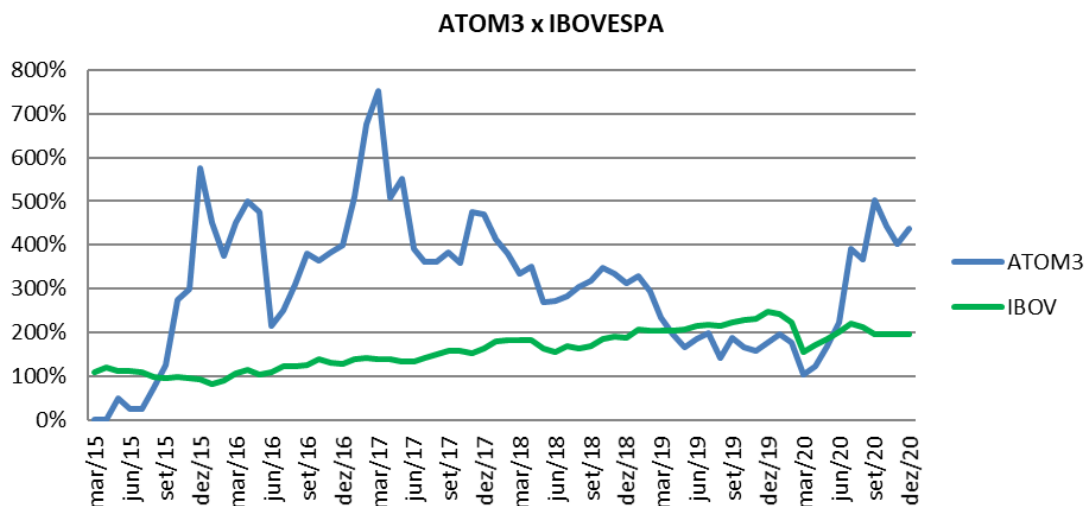

Volume de negócios das ações

No terceiro quarto de 2020 foram negociadas 6.670.900 ações da ATOM3 através de 12.512 negócios, ou seja, 57,21% a menos que o trimestre anterior (3ºT20), onde foram negociadas 15.589.400 ações em 25.269 negócios; e 67,64% a mais do que o mesmo trimestre de 2019 onde foram negociadas 3.979.400 ações em 5.491 negócios.

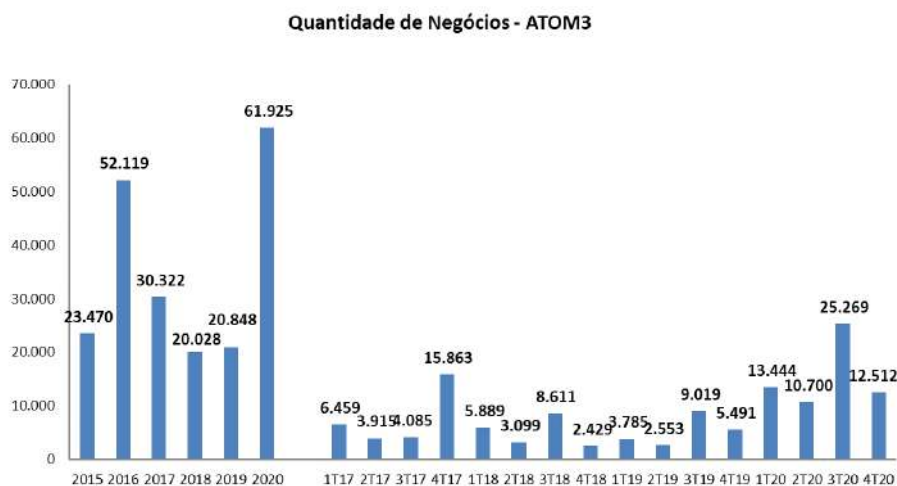

Relatório da Administração/Comentário do Desempenho

Agradecemos a confiança de todos que tem nos ajudado, apoiado e inspirado a continuar crescendo.

Atenciosamente,

A Administração

NOTAS EXPLICATIVAS

ATOM EMPREENDIMENTOS E PARTICIPAÇÕES S.A

Notas explicativas da Administração às demonstrações contábeis individuais e consolidadas Em 31 de dezembro de 2020 (Em milhares de Reais)

1. Contexto operacional

A Atom Empreendimentos e Participações S.A. é uma sociedade de capital aberto e está registrada no CNPJ - Cadastro Nacional de Pessoa Jurídica sob o nº 00.359.742/0001-08, e NIRE - Número de Inscrição de Registro de Empresas nº 41 3 0001901 1. Está sediada na cidade de Sorocaba, Estado de São Paulo, na Rua Messias Pereira de Paula, nº 333, CEP 18046-640.

A Atom Empreendimentos e Participações S.A. é uma holding de participações controladora da Atom Traders S.A. empresa voltada a publicação de conteúdos educacionais no seguimento financeiro e desenvolvimento de atividades de tesouraria e ainda da Takion Technology S.A., atualmente sem operações, com foco no desenvolvimento de novas tecnologias para o mercado financeiro, criação de estruturas de *blockchain* e de criptomoedas, atividades de cobranças e informações cadastrais, serviços de liquidação e custódia e tratamento de dados, provedores de serviços de aplicação e serviços de hospedagem na internet, ambas de capital fechado.

2. Apresentação das demonstrações contábeis individuais e consolidadas

2.1. Declaração de conformidade (com relação às normas do CPC e IFRS)

As demonstrações contábeis individuais e consolidadas foram preparadas de acordo com os pronunciamentos, as interpretações e as orientações do Comitê de Pronunciamentos Contábeis (CPC), aprovados por resoluções do Conselho Federal de Contabilidade (CFC) e normas da Comissão de Valores Mobiliários (CVM), e também conforme as Normas Internacionais de Relatório Financeiro (IFRS) emitidas pelo *International Accounting Standards Board* (IASB).

As demonstrações contábeis foram aprovadas pela Administração da Companhia em 17 de março de 2021.

2.2. Moeda funcional e de apresentação

As demonstrações contábeis individuais e consolidadas foram preparadas em Reais (R\$), que é a moeda funcional da Companhia. A moeda funcional foi determinada em função do ambiente econômico primário de suas operações. As informações contábeis são apresentadas em milhares de reais e foram arredondadas para o milhar mais próximo, exceto quando indicado de outra forma.

NOTAS EXPLICATIVAS

ATOM EMPREENDIMENTOS E PARTICIPAÇÕES S.A

Notas explicativas da Administração às demonstrações contábeis individuais e consolidadas Em 31 de dezembro de 2020 (Em milhares de Reais)

3. Principais práticas contábeis

As principais políticas contábeis aplicadas na elaboração destas demonstrações contábeis individuais e consolidadas estão definidas a seguir:

3.1. Base de consolidação

As demonstrações contábeis consolidadas abrangem as demonstrações contábeis da controladora e de suas controladas e são incluídas a partir da data em que o controle se inicia até a data em que o mesmo deixa de existir.

O processo de consolidação das contas patrimoniais e de resultados corresponde à soma dos saldos das contas do ativo, passivo, receitas e despesas, segundo suas respectivas naturezas, complementadas com a eliminação do investimento nas empresas controladas, e dos saldos das contas e transações entre as empresas incluídas na consolidação.

3.2. Apuração do resultado

O resultado das operações é apurado em conformidade com o regime contábil de competência do período. Uma receita não é reconhecida se há uma incerteza significativa quanto à sua realização. As receitas e despesas de juros são reconhecidas pelo método da taxa efetiva de juros como receitas e despesas financeiras no resultado. Os ganhos e perdas extraordinários e as transações e provisões que envolvem ativos permanentes são registradas no resultado do período como “Outras receitas (despesas) líquidas”

3.3. Instrumentos financeiros

A Companhia classifica ativos e passivos financeiros conforme a NBC TG 48/IFRS 9 (Instrumentos financeiros) nas seguintes categorias: ao valor justo por meio do resultado (“VJR”), ao valor justo por meio de outros resultados abrangentes (“VJORA”) e ao custo amortizado.

A Companhia reconhece os ativos e passivos financeiros quando, e somente quando, se tornar parte das disposições contratuais dos instrumentos. A Companhia desreconhece um ativo financeiro quando os direitos contratuais aos fluxos de caixa do ativo expiram, ou quando a Companhia transfere os direitos ao recebimento dos fluxos de caixa contratuais sobre um ativo financeiro em uma transação na qual substancialmente todos os riscos e benefícios da titularidade do ativo financeiro são transferidos. Qualquer participação que seja criada ou retida pela Companhia em tais ativos financeiros transferidos, é reconhecida como um ativo ou passivo separado.

NOTAS EMPREENDIMENTOS E PARTICIPAÇÕES S.A**Notas explicativas da Administração às demonstrações contábeis individuais e consolidadas
Em 31 de dezembro de 2020
(Em milhares de Reais)**

A Companhia desreconhece um passivo financeiro quando sua obrigação contratual é retirada, cancelada ou expirada.

Os ativos ou passivos financeiros são compensados e o valor líquido apresentado no balanço patrimonial quando, e somente quando, a Companhia tenha atualmente um direito legalmente executável de compensar os valores e tenha a intenção de liquidá-los em uma base líquida ou de realizar o ativo e liquidar o passivo simultaneamente.

Um ativo financeiro é mensurado ao custo amortizado se satisfizer ambas as condições a seguir:

- O ativo é mantido dentro de um modelo de negócios com o objetivo de coletar fluxos de caixa contratuais;
- Os termos contratuais do ativo financeiro dão origem, em datas específicas, aos fluxos de caixa que são apenas pagamentos de principal e de juros sobre o valor principal em aberto.

Um instrumento de dívida é mensurado pelo valor justo por meio de outros resultados abrangentes somente se satisfizer ambas as condições a seguir:

- O ativo é mantido dentro de um modelo de negócios cujo objetivo é alcançado tanto pela coleta de fluxos de caixa contratuais como pela venda de ativos financeiros;
- Os termos contratuais do ativo financeiro dão origem, em datas específicas, aos fluxos de caixa que são apenas pagamentos de principal e de juros sobre o valor principal em aberto.

Todos os outros ativos financeiros são classificados como mensurados ao valor justo por meio do resultado.

Além disso, no reconhecimento inicial, a Companhia pode irrevogavelmente designar um ativo ou passivo financeiro como mensurado ao valor justo por meio do resultado com o objetivo de eliminar ou reduzir significativamente um possível descasamento contábil decorrente do resultado produzido pelo respectivo ativo ou passivo.

Os ativos financeiros da Companhia incluem caixa e equivalente de caixa, contas a receber e outros recebíveis, mensurados pelo custo amortizado.

Os instrumentos financeiros classificados no passivo, após seu reconhecimento inicial pelo seu valor justo, são mensurados com base no custo amortizado com base no método da taxa efetiva de juros.

NOTAS EXPLICATIVAS
ATOM EMPREENDIMENTOS E PARTICIPAÇÕES S.A**Notas explicativas da Administração às demonstrações contábeis individuais e consolidadas**
Em 31 de dezembro de 2020
(Em milhares de Reais)

Os juros, atualização monetária e variação cambial, são reconhecidos no resultado, como receitas ou despesas financeiras, quando incorridos.

Um passivo financeiro é classificado como mensurado ao valor justo por meio do resultado caso for classificado como mantido para negociação, for um derivativo ou for designado como tal no reconhecimento inicial.

Os passivos financeiros da Companhia estão substancialmente representados por fornecedores e outros passivos.

3.4. Caixa e equivalentes de caixa

Caixa e equivalentes de caixa incluem dinheiro em caixa, depósitos bancários, investimentos de curto prazo de alta liquidez com vencimentos no prazo de 90 dias ou menos a contar da data da contratação, e com risco insignificante de mudança de seu valor de mercado.

3.5. Contas a receber

As contas a receber são avaliadas pelo montante original do serviço prestado, deduzido de Perdas Estimadas com Créditos de Liquidação Duvidosa (PECLD), quando necessário. Em conformidade com a substituição do modelo de perdas incorridas por perdas esperadas, a Administração concluiu que a metodologia adotada está aderente ao modelo de perdas esperadas conforme CPC 48/IFRS 9 - Instrumentos Financeiros.

3.6. Investimentos

Os investimentos em controladas são avaliados pelo método de equivalência patrimonial, com base em balanços patrimoniais levantados pelas controladas na mesma data-base e utilizando práticas contábeis uniformes as da controladora.

3.7. Imobilizado

Registrado pelo custo de aquisição ou construção, deduzido de depreciação acumulada e quaisquer perdas acumuladas de redução ao valor recuperável (impairment). As depreciações são computadas pelo método linear com base nas taxas que levam em consideração a vida útil estimada dos bens. Os gastos incorridos que aumentam o valor ou estendem a vida útil estimada dos bens são incorporados ao seu custo; gastos relativos à manutenção e reparos são lançados para resultado quando incorridos.

NOTAS EXPLICATIVAS

Notas explicativas da Administração às demonstrações contábeis individuais e consolidadas
Em 31 de dezembro de 2020
(Em milhares de Reais)

A vida útil estimada dos itens do imobilizado é conforme segue:

Descrição	Vida útil
Equipamentos de Informática	5 anos

O valor residual e a vida útil dos ativos são avaliados pela Administração da Companhia pelo menos ao final de cada exercício.

3.8. Direito de uso

A mensuração do ativo de direito de uso de bens arrendados corresponde ao valor inicial do passivo de arrendamento mais os custos diretos iniciais incorridos, ajustados a valor presente. A amortização é calculada pelo método linear de acordo com o prazo remanescente dos contratos.

3.9. Fornecedores

Correspondem aos valores devidos aos fornecedores no curso normal do negócio da Companhia. Se o prazo de pagamentos é equivalente a um ano ou menos, os fornecedores são classificados no passivo circulante, caso contrário, o montante correspondente é classificado no passivo não circulante. Quando aplicável, são acrescidos encargos, variações monetárias ou cambiais.

3.10. Imposto de Renda e Contribuição Social sobre o Lucro

A provisão para o Imposto de Renda foi constituída à alíquota de 15% do lucro tributável, acrescida de adicional de 10% sobre os lucros que excederem R\$ 240 no ano. A provisão para Contribuição Social é calculada à alíquota de 9%, após efetuado os ajustes determinados pela legislação fiscal.

3.11. Arrendamentos a pagar

A mensuração do passivo de arrendamento corresponde ao total dos pagamentos futuros de aluguéis. Esses fluxos de pagamentos são ajustados a valor presente, considerando a taxa incremental de empréstimo, e quando aplicável, são ajustados por alterações e atualizações previstas nos contratos. A contrapartida é contabilizada como direito de uso (Nota Explicativa nº 3.8) e amortizado durante o período do contrato de arrendamento pelo método linear. Os encargos financeiros são reconhecidos como despesa financeira e apropriados de acordo com o prazo remanescente dos contratos. A taxa incremental de empréstimo corresponde à taxa de juros que a Companhia teria que pagar, caso contratasse financiamento para a aquisição de ativos similares aos direitos de uso, com valor similar e sob as mesmas condições contratuais e econômicas do arrendamento.

NOTAS EMPREENDIMENTOS E PARTICIPAÇÕES S.A**Notas explicativas da Administração às demonstrações contábeis individuais e consolidadas
Em 31 de dezembro de 2020
(Em milhares de Reais)**

3.12. Provisões diversas

Uma provisão é reconhecida como passivo quando são obrigações presentes que possam ser estimadas de maneira confiável e é mais provável que um recurso econômico seja exigido para liquidar a obrigação.

A companhia não possui saldos de provisão para processos judiciais.

3.13. Lucro (prejuízo) básico e diluído por ação

O lucro (prejuízo) básico por ação é calculado dividindo-se o lucro ou prejuízo do período atribuído aos acionistas da companhia pela média ponderada da quantidade de ações em circulação. O lucro (prejuízo) diluído por ação é calculado mediante o ajuste da quantidade média ponderada de ações em circulação para presumir a conversão de ações potenciais a serem emitidas.

3.14. Reconhecimento de Receita

O resultado das operações é apurado em conformidade com regime contábil da competência de exercícios.

A receita compreende o valor justo da contraprestação recebida ou a receber pela comercialização de serviços no curso normal das atividades da Companhia.

As receitas são mensuradas líquidas de impostos sobre vendas, devoluções, descontos comerciais e abatimentos.

Em conformidade com a NBC TG 47/IFRS 15 (Contratos com cliente), a Companhia reconhece a receita quando, e somente quando:

- O valor da receita pode ser mensurado com segurança;
- É provável que benefícios econômicos futuros fluam para a Companhia;
- As despesas incorridas ou a serem incorridas, referente a transação, possam ser confiavelmente mensuradas.

NOTAS EXPLICATIVAS**Notas explicativas da Administração às demonstrações contábeis individuais e consolidadas
Em 31 de dezembro de 2020
(Em milhares de Reais)****4. Novas Normas e interpretações e revisões****4.1. Novos pronunciamentos, intepretações e alterações aplicados pela primeira vez em 2020:**

As interpretações e alterações que passaram a vigorar no exercício findo em 31 de dezembro de 2020 não geraram impactos significativos nas demonstrações financeiras da companhia:

- Alteração do IFRS 16 - CPC 06 (R2) - Operações de Arrendamento Mercantil;
- Alterações nas referências à estrutura conceitual para o relatório financeiro - CPC 00 (R2);
- Definição de um negócio (alterações ao CPC 15 / IFRS 3);
- Definição de materialidade (emendas ao CPC 26/IAS 1 e CPC 23/IAS 8);
- Alterações no CPC 38, CPC 40 (R1) e CPC 48 - Reforma da taxa de juros de referência.

4.2. Novas normas, revisões e interpretações emitidas que ainda não estavam em vigor em 31 de dezembro de 2020:

A Companhia não adotou, de forma antecipada, nenhum pronunciamento, intepretação ou alteração emitida que ainda não esteja em vigor.

- IFRS 17 - Contratos de seguro;
- Alterações ao IAS 1: Classificação de passivos como circulante ou não circulante;
- Alteração da norma IAS 16 - Imobilizado;
- Alteração da norma IAS 37- Contrato oneroso;
- Alteração da norma IFRS 3 - Referências a estrutura conceitual;
- Alteração da norma IFRS 4 - Extensão das isenções temporárias da aplicação da IFRS 9.

5. Caixa e equivalentes de caixa

	Consolidado	
	31/12/2020	31/12/2019
Caixa	6	16
Banco conta movimento	561	12
Aplicações financeiras	14.224	11.142
	14.791	11.170

ATOM EMPREENDIMENTOS E PARTICIPAÇÕES S.A**Notas Explicativas**
Notas explicativas da Administração às demonstrações contábeis individuais e consolidadas
Em 31 de dezembro de 2020
(Em milhares de Reais)

As aplicações financeiras estão representadas pelos valores referentes a aplicações em LFT (Letras Financeiras do Tesouro) com liquidez em D0 (no dia), no montante de R\$ 14.224 (em 2020) e R\$ 10.837 (em 2019), que possuem rentabilidade igual a taxa SELIC.

6. Contas a receber

	Consolidado	
	31/12/2020	31/12/2019
PagarMe	10.151	2.697
Eduzz	488	54
Hotmart	65	214
Mirae	786	247
	11.490	3.212

A Companhia avaliou o risco de perda de seus clientes, e não houve necessidade de constituição da PECLD. A idade do contas a receber está apresentada a seguir:

	Consolidado	
	31/12/2020	31/12/2019
A vencer	11.490	3.212
	11.490	3.212

7. Impostos a recuperar

Referem-se a antecipações de Imposto de Renda e Contribuição Social apurados pelo regime de lucro real e recolhidos por estimativa mensal, além de retenção na fonte sobre aplicação financeira.

	Controladora		Consolidado	
	31/12/2020	31/12/2019	31/12/2020	31/12/2019
IRPJ e CSLL a recuperar	1	1	311	100
Outros impostos a recuperar	-	-	60	10
	1	1	371	110

8. Investimentos

Em 2016, a Atom Participações subscreveu capital na Atom Traders S/A no valor de R\$ 100, dos quais R\$ 10 foram integralizados naquela data e em 2018 elevou o capital para R\$ 6.565 integralizando sua totalidade.

Em 2018, a Atom Participações subscreveu capital na Takion Technology S/A no valor de R\$ 100, dos quais R\$ 10 foram integralizados e R\$ 90 estão a integralizar.

ATOM EMPREENDIMENTOS E PARTICIPAÇÕES S.A**Notas explicativas da Administração às demonstrações contábeis individuais e consolidadas
Em 31 de dezembro de 2020
(Em milhares de Reais)**

Em função disso, as informações contábeis consolidadas, incluem a consolidação integral das companhias Atom Traders S/A, Takion Technology S/A, e Atom Editora Ltda de cujos capitais a Atom Participações detém 99,99%.

	Controladora	
	31/12/2020	31/12/2019
Investimentos em controladas	19.316	13.258
Perdas em controladas	(55)	(57)
	19.261	13.201

Informações relevantes sobre os investimentos em 31 de dezembro de 2020:

	Participação percentual (%)	Total de ativos	Capital social	Patrimônio líquido	Receita líquida	Lucro líquido/ (prejuízo)
Em controladas:						
Atom Traders	99,99	31.294	6.565	19.319	18.148	12.564
Takion	99,99	10	100	(55)	-	(7)
Controlada Indireta:						
Atom Editora	99,99	7.936	1	1	12.661	11.895
Movimentação investimento	Saldo em 31/12/2019	Reclassificação	Dividendos Recebidos (1)	Resultado de Equivalência	Saldo em 31/12/2020	
Atom Traders	13.258	(10)	(6.492)	12.560	19.316	
Takion	(57)	10	-	(7)	(55)	
Investimentos líquidos	13.201	-	(6.492)	12.552	19.261	

(1) Em 30 de dezembro de 2020, a subsidiária Atom Traders efetuou distribuição de dividendos no montante de R\$ 6,4 milhões para a companhia, desse saldo na data de 31.12.2020 está em aberto o montante de R\$ 6,2 milhões.

9. Arrendamento Mercantil

A Companhia reconhece um ativo de direito de uso e um passivo de arrendamento na data de início do arrendamento. O ativo de direito de uso é mensurado inicialmente pelo custo e subsequentemente pelo custo menos qualquer depreciação acumulada e perdas ao valor recuperável, e ajustado por certas remensurações do passivo de arrendamento.

O passivo do arrendamento é mensurado inicialmente pelo valor presente dos pagamentos de arrendamento que não foram pagos na data de início, descontados usando a taxa de juros implícita no arrendamento ou, quando essa taxa não pode ser determinada imediatamente, geralmente, a taxa média dos empréstimos como taxa de desconto.

NOTAS EXPLICATIVAS**Notas explicativas da Administração às demonstrações contábeis individuais e consolidadas
Em 31 de dezembro de 2020
(Em milhares de Reais)**

A Companhia, em plena conformidade com o CPC 06 (R2), na mensuração e na remensuração de seu passivo de arrendamento e do direito de uso, procedeu ao uso da técnica de fluxo de caixa descontado sem considerar a inflação futura projetada nos fluxos a serem descontados, conforme vedação imposta pelo CPC 06 (R2). Tal vedação gera distorções relevantes na informação a ser prestada, dada a realidade atual das taxas de juros de longo prazo no ambiente econômico brasileiro.

A natureza das despesas relacionadas a esses arrendamentos está registrada como custo de depreciação dos ativos de direito de uso do arrendamento mercantil. As despesas financeiras sobre as obrigações de arrendamento mercantil são reconhecidas e demonstradas como despesas de juros.

A Companhia não reconhece um ativo e passivo de arrendamento mercantil para contratos com prazo inferior a 12 meses, e/ou de baixo valor. A taxa de desconto vigente e utilizada para o cálculo do valor presente da provisão com arrendamento mercantil dos ativos identificados e, conseqüentemente, para apropriação mensal dos juros financeiros, foi 7,17%.

9.1. Direito de uso do ativo de arredamento mercantil

Direito de uso	Consolidado		Depreciação acumulada	Líquido	
	Prazo de vigência	Custo		31/12/2020	31/12/2019
Imóveis	3 a 5 anos	673	(105)	568	120
Total		673	(105)	568	120

Movimentação do direito de uso:

Direito de uso	Consolidado			31/12/2020
	31/12/2019	Novos contratos	Depreciação	
Imóveis	120	509	(61)	568
Total	120	509	(61)	568

9.2. Arrendamento Mercantil a pagar

	Consolidado	
	31/12/2020	31/12/2019
Arrendamento mercantil	615	137
Ajuste a valor presente	(104)	(13)
	511	124
Desmembramento:		
Passivo circulante	62	42
Passivo não circulante	449	82
	511	124

NOTAS EXPLICATIVAS**Notas explicativas da Administração às demonstrações contábeis individuais e consolidadas
Em 31 de dezembro de 2020
(Em milhares de Reais)****Movimentação do arrendamento a pagar:**

Arrendamento a pagar	Consolidado				31/12/2020
	31/12/2019	Novos contratos	Pagamento	Juros	
Imóveis	124	509	(129)	7	511
Total	124	509	(129)	7	511

O cronograma de pagamento das parcelas do arrendamento segue abaixo:

Vencimento	31/12/2020
2021	62
2022	179
2023	132
2024	132
2025	110
AVP	(104)
Total	511

10. Fornecedores a pagar

	Consolidado	
	31/12/2020	31/12/2019
Fornecedores de serviços nacionais	546	891
	546	891

11. Obrigações fiscais, trabalhistas e sociais

	Consolidado	
	31/12/2020	31/12/2019
Salários e encargos sociais	10	15
Provisão para férias e encargos sociais	25	28
Imposto de renda e contribuição social sobre o lucro	371	65
	406	108

12. Partes relacionadas

As transações com empresas ligadas estão registradas no passivo não circulante e correspondem a saldo de obrigações com a controladora WPHH Participações e Empreendimentos S.A. ("WPHH"). Não há incidência de juros sobre os saldos decorrentes dessas transações:

Descrição	Controladora		Consolidado	
	31/12/2020	31/12/2019	31/12/2020	31/12/2019
WPHH Part. Empreed. S.A.	8.075	8.075	8.075	8.125
	8.075	8.075	8.075	8.125

NOTAS EXPLICATIVAS**Notas explicativas da Administração às demonstrações contábeis individuais e consolidadas
Em 31 de dezembro de 2020
(Em milhares de Reais)**

As subsidiárias Atom Editora Ltda (contratante) e Atom Traders S/A (contratada) possuem contrato de prestação de serviços de administração de meios de pagamentos, referente as transações de vendas de produtos, com remuneração prevista em contrato de 2,5% do faturamento da Atom Editora, adicionado o valor de R\$ 60.000 (sessenta mil reais) por ano. A remuneração acordada entre as partes abrange custos de intermediação, entrega de produtos, direitos autorais e despesas administrativas.

No período de 2020, o impacto no dessa operação eliminada nas demonstrações consolidadas foi de R\$ 376 mil, correspondendo a totalidade das transações em 2020.

13. Remuneração do pessoal-chave

Em atendimento ao CPC 05 - Divulgação Sobre Partes Relacionadas, informamos que não houve remuneração dos Diretores e Conselheiros, nos exercícios findos em 31 de dezembro de 2020 e de 2019.

14. Patrimônio líquido**14.1. Capital social**

O capital subscrito e integralizado em 31 de dezembro de 2020 é de R\$ 5.080 (Cinco milhões e oitenta mil).

A composição é representada por 20.898.994 (vinte milhões, oitocentos e noventa e oito mil, novecentos e noventa e quatro) ações ordinárias, sem valor nominal subscritas e integralizadas, com direito a voto.

Em Assembleia realizada em 30 de abril de 2020, foi aprovada a redução do capital social da Companhia, com absorção dos prejuízos acumulados existentes na contabilidade até a data-base de 31 de dezembro de 2019, que totalizam R\$ 230.611.102,03 (duzentos e trinta milhões, seiscentos e onze mil, cento e dois reais e três centavos), de sorte a dar maior transparência aos números de balanço, visando, inclusive, futura distribuição de dividendos, sem que haja prejuízo no percentual de participação dos acionistas, sem alteração do atual número de ações existentes, não tendo, inclusive, implicação fiscal, muito menos de natureza econômica e financeira, reduzindo o capital social de R\$ 235.691.425,78 (duzentos e trinta e cinco milhões, seiscentos e noventa e um mil, quatrocentos e vinte e cinco reais e setenta e oito centavos) para R\$ 5.080.323,75 (cinco milhões, oitenta mil, trezentos e vinte e três reais e setenta e cinco centavos), representado por 20.898.994 (vinte milhões, oitocentas e noventa e oito mil, novecentos e noventa e quatro) ações ordinárias nominativas, sem valor nominal, com direito a voto, o mesmo número de ações antes da redução do capital social.

NOTAS EXPLICATIVAS**Notas explicativas da Administração às demonstrações contábeis individuais e consolidadas
Em 31 de dezembro de 2020
(Em milhares de Reais)****14.2. Reserva legal**

A reserva legal é constituída anualmente como destinação de 5% do lucro líquido apurado em cada exercício, quando incorrido e não poderá exceder a 20% do capital social. A constituição da reserva legal poderá ser dispensada no exercício em que o saldo dessa reserva, acrescida do montante de reservas de capital exceder 30% do capital social.

A reserva legal tem por fim, assegurar a integridade do capital social e somente poderá ser utilizada para compensar prejuízos e aumentar o capital.

A Companhia constituiu em 31.12.2020 o saldo de 617 para a reserva legal.

14.3. Dividendos

De acordo com as disposições estatutária da Companhia, o saldo do lucro líquido remanescente após a compensação de prejuízos acumulados, as destinações da reserva legal, é destinado ao pagamento de dividendo mínimo obrigatório de 25% do lucro líquido.

A Companhia destacou em 31.12.2020 dividendos mínimos obrigatórios de R\$ 2.928, conforme cálculo demonstrado a seguir:

	<u>31/12/2020</u>
Lucro líquido do exercício	12.330
Reserva Legal - (5%)	617
Base ajustada para cálculo dos dividendos	<u>11.714</u>
Dividendos obrigatórios (25%)	2.928
Dividendos declarados	<u><u>2.928</u></u>

15. Receita líquida

A reconciliação das receitas brutas para a receita líquida dos produtos vendidos é como segue:

	<u>Consolidado</u>	
	<u>31/12/2020</u>	<u>31/12/2019</u>
Receita bruta de vendas		
Venda de produtos (*)	32.020	9.454
Serviços	56	-
(-) Devoluções Vendas de produtos	(1.267)	-
Receita líquida	<u><u>30.809</u></u>	<u><u>9.454</u></u>

NOTAS EXPLICATIVAS

Notas explicativas da Administração às demonstrações contábeis individuais e consolidadas

Em 31 de dezembro de 2020

(Em milhares de Reais)

De acordo a Legislação, as empresas do seguimento Editorial possuem imunidade sobre o ICMS e alíquota zero sobre PIS e COFINS no mercado interno, os quais, são aplicáveis para as empresas do grupo.

(*) O aumento da receita refere-se a implementação e expansão do conteúdo dos materiais didáticos da companhia, que aliado ao crescimento da demanda de conteúdos digitais em função da pandemia do COVID-19, resultou no crescimento das vendas no período.

16. Despesas por natureza

Classificação por natureza	Controladora		Consolidado	
	31/12/2020	31/12/2019	31/12/2020	31/12/2019
Serviços prestados por terceiros	89	59	6.070	3.340
Assinaturas e publicações	-	86	-	-
Despesas diversas	33	100	215	385
Desps. BOVESPA	76	13	76	13
Desps. CVM	20	38	20	38
Comissões	-	-	5.353	802
Desps.com pessoal	-	-	422	297
Desps. propaganda e publicidade	-	-	8.389	1.665
Desps. Informática	-	-	208	422
Desps. Aluguéis	-	-	36	24
Desps. depreciação arrendamentos	-	-	61	-
Impostos e taxas	3	-	3	-
Provisão perdas	-	-	91	-
	221	296	20.944	6.986

17. Receitas e despesas financeiras

Anteriormente a 25 de fevereiro de 2019, o valor registrado em “Receitas Financeiras” referia-se à remuneração das debêntures privadas de emissão do controlador detidas pela Companhia.

A partir de 25 de fevereiro de 2019, todas as debêntures foram liquidadas e os valores financeiros transferidos para a companhia e aplicados em LFT.

	Consolidado	
	31/12/2020	31/12/2019
Receitas financeiras		
Rendimento de aplicação financeira	347	450
Rec.com publicações educacionais e atividades de mesa trading	-	5
Receitas financeiras de Debêntures	-	89
Outras Receitas financeiras	10	-
	357	544
Despesas financeiras		
Desps. contrato de cessão	-	(484)
Despesas bancárias	(7)	(6)
Taxas de Intermediação de pagamento.	(680)	(222)
Despesa financeira de arrendamento	(7)	-
	(694)	(712)
Ganho ou perda de capital (*)	3.474	(106)
Resultado financeiro líquido	3.137	(274)

NOTAS EXPLICATIVAS**Notas explicativas da Administração às demonstrações contábeis individuais e consolidadas
Em 31 de dezembro de 2020
(Em milhares de Reais)**

(*) A Companhia faz uma gestão ativa do seu caixa e constantemente está atenta a oportunidades. No primeiro semestre de 2020, o aumento de volatilidade no mercado devido ao COVID-19 beneficiou os traders que trabalham para a Companhia, elevando substancialmente os resultados. Grande parte dos resultados vieram das operações de *day-trade* no mercado de ações e futuros e operações estruturadas de arbitragem. A Companhia não considera como resultado recorrente devido a variação e imprevisibilidade do mercado.

18. Imposto de Renda e Contribuição Social**18.1. Imposto de Renda e Contribuição Corrente**

	Consolidado	
	31/12/2020	31/12/2019
Lucro antes da provisão para Impostos de Renda e Contribuição Social	13.002	2.200
Imposto de renda contribuição social - alíquota nominal de 34%	(4.421)	(748)
Reconciliação para despesas efetiva:		
Diferença de alíquotas sobre resultados de subsidiárias	3.804	757
Exclusão base de cálculo IR adicional	24	17
Outros ajustes	(79)	(113)
Imposto de Renda e Contribuição Social correntes	(672)	(87)
Taxa Efetiva	5%	4%

18.2. Créditos Tributários

A Empresa possui, em 31 de dezembro de 2020, saldos de prejuízos fiscais a compensar e base negativa de contribuição social, no montante de R\$ 52.482 mil e R\$ 62.543, respectivamente. Não foram registrados ativos fiscais diferidos sobre esses prejuízos.

Em conformidade com a legislação em vigor, as declarações de Imposto de Renda (SPED FISCAL) correspondentes aos cinco últimos exercícios estão sujeitos à revisão e a eventual lançamento adicional por parte das autoridades fiscais. Demais impostos e contribuições estão sujeitos as revisões similares, por prazos prescricionais variáveis.

19. Resultado por ação

O resultado por ação é calculado mediante a divisão do lucro líquido do período pela quantidade da média ponderada do número de ações emitidas.

NOTAS EXPLICATIVAS**Notas explicativas da Administração às demonstrações contábeis individuais e consolidadas
Em 31 de dezembro de 2020
(Em milhares de Reais)**

	Consolidado	
	31/12/2020	31/12/2019
Lucro Líquido do período	12.330	2.113
Quantidade de ações	20.899	20.899
Lucro líquido por ação	0,58998	0,10111

20. Segmentos Operacionais

As informações por segmento operacional são apresentadas de modo consistente com o relatório interno fornecido para a Diretoria Executiva, que é a principal tomadora de decisões operacionais, além de ser responsável pela alocação de recursos, avaliação de desempenho e tomada de decisões estratégicas na Companhia.

As principais atividades da Companhia abrangem a produção de treinamentos para desenvolvimento profissional, publicação e edição de livros e revistas educacionais, de conteúdos voltados ao mercado financeiro.

A Administração entende que os seguimentos não devem ser controlados e gerenciados de forma independente, sendo os resultados do Grupo acompanhados, monitorados e avaliados de forma integrada.

21. Informações Suplementares - Covid-19

A Companhia esclarece que, a respeito do Coronavírus e o impacto em suas operações, houve um aumento da demanda pelos materiais didáticos online, no entanto, não foram identificados efeitos negativos que possam impactar suas demonstrações contábeis, a continuidade dos negócios e/ou às estimativas contábeis. Não obstante, a Companhia segue monitorando de forma diligente toda e qualquer informação a respeito do tema, e avaliará, de acordo com a evolução do mesmo, a necessidade de divulgação de fato relevante e/ou alteração das projeções e estimativas, de forma a deixar seus acionistas e o mercado informados acerca de mudanças de avaliação que tragam efeitos relevantes.

ATOM EMPREENDIMENTOS E PARTICIPAÇÕES S.A**Notas Explicativas**
Notas explicativas da Administração às demonstrações contábeis individuais e consolidadas
Em 31 de dezembro de 2020
(Em milhares de Reais)

22. Eventos subsequentes**22.1. Takion Technology S.A.**

A Companhia esclarece que, em consonância com o disposto no CPC 24 - Eventos Subsequentes, que em 25/01/2021 houve a aprovação, pelo conselho de administração da companhia, da venda do controle da companhia controlada da AtomPar, Takion Technology S.A., por conta de, neste momento, as atividades não fazerem parte do core business da Companhia, e, com a possibilidade desta empresa adquirente realizar um projeto que tem como objetivo o desenvolvimento educacional voltado à área de criptomoedas, e também levar ao mercado ferramentas para que investidores possam utiliza-lo. Foram aprovados os termos da transação realizada entre a companhia e o adquirente, com o valor de venda estipulado em R\$ 100.000,00 (cem mil reais) pela totalidade do capital social da TAKION S.A., ficando sob titularidade da ATOM a quantidade de 10% (dez por cento) dos tokens hoje detidos pela TAKION S.A.

Pareceres e Declarações / Relatório do Auditor Independente - Sem Ressalva

RELATÓRIO DO AUDITOR INDEPENDENTE SOBRE AS DEMONSTRAÇÕES CONTÁBEIS INDIVIDUAIS E CONSOLIDADAS

Aos
Acionistas e Administradores da
Atom empreendimentos e participações S.A.
Sorocaba - SP

Opinião

Examinamos as demonstrações contábeis individuais e consolidadas da Atom empreendimentos e participações S.A. ("Companhia"), identificadas como controladora e consolidado, respectivamente, que compreendem o balanço patrimonial individual e consolidado em 31 de dezembro de 2020 e as respectivas demonstrações individuais e consolidadas do resultado, do resultado abrangente, das mutações do patrimônio líquido e dos fluxos de caixa para o exercício findo nessa data, bem como as correspondentes notas explicativas, incluindo o resumo das principais políticas contábeis.

Em nossa opinião, as demonstrações contábeis individuais e consolidadas acima referidas apresentam adequadamente, em todos os aspectos relevantes, a posição patrimonial e financeira individual e consolidada da Atom empreendimentos e participações S.A. em 31 de dezembro de 2020, o desempenho individual e consolidado de suas operações e os seus fluxos de caixa individuais e consolidados para o exercício findo nessa data, de acordo com as práticas contábeis adotadas no Brasil e com as Normas Internacionais de Relatório Financeiro (IFRS) emitidas pelo International Accounting Standards Board (IASB).

Base para opinião

Nossa auditoria foi conduzida de acordo com as normas brasileiras e internacionais de auditoria. Nossas responsabilidades, em conformidade com tais normas, estão descritas na seção a seguir intitulada "Responsabilidades do auditor pela auditoria das demonstrações contábeis individuais e consolidadas". Somos independentes em relação à Companhia e as suas controladas de acordo com os princípios éticos relevantes previstos no Código de Ética Profissional do Contador e nas normas profissionais emitidas pelo Conselho Federal de Contabilidade (CFC) e cumprimos com as demais responsabilidades éticas de acordo com essas normas. Acreditamos que a evidência de auditoria obtida é suficiente e apropriada para fundamentar nossa opinião.

Principais assuntos de auditoria

Não existem principais assuntos de auditoria a comunicar em nosso relatório.

Outros assuntos

Demonstrações do Valor Adicionado (DVA)

As Demonstrações do Valor Adicionado, individual e consolidada, referentes ao exercício findo em 31 de dezembro de 2020, elaboradas sob a responsabilidade da Administração da Companhia e suas controladas, e apresentadas como informação suplementar para fins de IFRS, foram submetidas a procedimentos de auditoria executados em conjunto com a auditoria das demonstrações contábeis individuais e consolidadas da Companhia e suas controladas. Para a formação de nossa opinião, avaliamos se essas demonstrações, individual e consolidada, estão conciliadas com as demonstrações contábeis individuais e consolidadas e registros contábeis, conforme aplicável, e se a sua forma e conteúdo estão de acordo com os critérios definidos no Pronunciamento Técnico CPC 09 - Demonstração do Valor Adicionado. Em nossa opinião, essas demonstrações do valor adicionado, individual e consolidada, foram adequadamente elaboradas, em todos os aspectos relevantes, segundo os critérios definidos nesse Pronunciamento Técnico e são consistentes em relação às demonstrações contábeis individuais e consolidadas tomadas em conjunto.

Auditoria do exercício anterior

As demonstrações contábeis individuais e consolidadas da Companhia e suas controladas para o exercício findo em 31 de dezembro de 2019, apresentadas para fins comparativos, foram examinadas por outro auditor independente que emitiu relatório em 21 de maio de 2020, sem ressalva e com parágrafo de ênfase referente a reapresentação das demonstrações contábeis individuais e consolidadas.

Outras informações que acompanham as demonstrações contábeis, individuais e consolidadas e o relatório do auditor

A Administração da Companhia e suas controladas é responsável por essas outras informações que compreendem o Relatório da Administração.

Nossa opinião sobre as demonstrações contábeis individuais e consolidadas não abrange o Relatório da Administração e não expressamos qualquer forma de conclusão de auditoria sobre esse relatório.

Em conexão com a auditoria das demonstrações contábeis individuais e consolidadas, nossa responsabilidade é a de ler o Relatório

da Administração e, ao fazê-lo, considerar se esse relatório está, de forma relevante, inconsistente com as demonstrações contábeis ou com nosso conhecimento obtido na auditoria ou, de outra forma, aparenta estar distorcido de forma relevante. Se, com base no trabalho realizado, concluirmos que há distorção relevante no Relatório da Administração somos requeridos a comunicar esse fato. Não temos nada a relatar a esse respeito.

Responsabilidades da Administração e da governança pelas demonstrações contábeis individuais e consolidadas

A Administração é responsável pela elaboração e adequada apresentação das demonstrações contábeis individuais e consolidadas, de acordo com as práticas contábeis adotadas no Brasil e com as normas internacionais de relatório financeiro (IFRS) emitidas pelo International Accounting Standards Board (IASB), e pelos controles internos que ela determinou como necessários para permitir a elaboração de demonstrações contábeis individuais e consolidadas livres de distorção relevante, independentemente se causada por fraude ou por erro.

Na elaboração das demonstrações contábeis individuais e consolidadas, a Administração é responsável pela avaliação da capacidade de a Companhia e suas controladas continuarem operando, divulgando, quando aplicável, os assuntos relacionados com a sua continuidade operacional e o uso dessa base contábil na elaboração das demonstrações contábeis, individuais e consolidadas, a não ser que a Administração pretenda liquidar a Companhia e suas controladas ou cessar suas operações, ou não tenha nenhuma alternativa realista para evitar o encerramento das operações.

Os responsáveis pela governança da Companhia e suas controladas são aqueles com responsabilidade pela supervisão do processo de elaboração das demonstrações contábeis individuais e consolidadas.

Responsabilidades do auditor pela auditoria das demonstrações contábeis individuais e consolidadas

Nossos objetivos são obter segurança razoável de que as demonstrações contábeis, individuais e consolidadas, tomadas em conjunto, estão livres de distorção relevante, independentemente se causada por fraude ou erro, e emitir relatório de auditoria contendo nossa opinião.

Segurança razoável é um alto nível de segurança, mas não uma garantia de que a auditoria realizada de acordo com as normas brasileiras e internacionais de auditoria sempre detectam as eventuais distorções relevantes existentes. As distorções podem ser decorrentes de fraude ou erro e são consideradas relevantes quando, individualmente ou em conjunto, possam influenciar, dentro de uma perspectiva razoável, as decisões econômicas dos usuários tomadas com base nas referidas demonstrações contábeis individuais e consolidadas.

Como parte da auditoria realizada de acordo com as normas brasileiras e internacionais de auditoria, exercemos julgamento profissional e mantemos ceticismo profissional ao longo da auditoria. Além disso:

- Identificamos e avaliamos os riscos de distorção relevante nas demonstrações contábeis individuais e consolidadas, independentemente se causada por fraude ou erro, planejamos e executamos procedimentos de auditoria em resposta a tais riscos, bem como obtemos evidência de auditoria apropriada e suficiente para fundamentar nossa opinião. O risco de não detecção de distorção relevante resultante de fraude é maior do que o proveniente de erro, já que a fraude pode envolver o ato de burlar os controles internos, conluio, falsificação, omissão ou representações falsas intencionais;
- Obtemos entendimento dos controles internos relevantes para a auditoria para planejarmos procedimentos de auditoria apropriados às circunstâncias, mas não com o objetivo de expressarmos opinião sobre a eficácia dos controles internos da Companhia e suas controladas;
- Avaliamos a adequação das políticas contábeis utilizadas e a razoabilidade das estimativas contábeis e respectivas divulgações feitas pela Administração;
- Concluimos sobre a adequação do uso, pela Administração, da base contábil de continuidade operacional e, com base nas evidências de auditoria obtidas, se existe incerteza significativa em relação a eventos ou condições que possam levantar dúvida significativa em relação à capacidade de continuidade operacional da Companhia e suas controladas. Se concluirmos que existe incerteza relevante, devemos chamar atenção em nosso relatório de auditoria para as respectivas divulgações nas demonstrações contábeis individuais e consolidadas ou incluir modificação em nossa opinião, se as divulgações forem inadequadas. Nossas conclusões estão fundamentadas nas evidências de auditoria obtidas até a data de nosso relatório. Todavia, eventos ou condições futuras podem levar a Companhia e suas controladas a não mais se manterem em continuidade operacional;
- Avaliamos a apresentação geral, a estrutura e o conteúdo das demonstrações contábeis individuais e consolidadas, inclusive as divulgações e se as demonstrações contábeis individuais e consolidadas representam as correspondentes transações e os eventos de maneira compatível com o objetivo de apresentação adequada; e
- Obtemos evidência de auditoria apropriada e suficiente referente às informações financeiras das entidades ou atividades de negócio do grupo para expressar uma opinião sobre as demonstrações contábeis consolidadas. Somos responsáveis pela direção, supervisão e desempenho da auditoria do grupo e, conseqüentemente, pela opinião de auditoria.

Comunicamo-nos com os responsáveis pela governança a respeito, entre outros aspectos, do alcance planejado, da época da auditoria e das constatações significativas de auditoria, inclusive as eventuais deficiências significativas nos controles internos que identificamos durante nossos trabalhos.

Fornecemos também aos responsáveis pela governança declaração de que cumprimos com as exigências éticas relevantes, incluindo os requisitos aplicáveis de independência e comunicamos todos os eventuais relacionamentos ou assuntos que poderiam afetar consideravelmente nossa independência, incluindo, quando aplicável, as respectivas salvaguardas.

Dos assuntos que foram objeto de comunicação com os responsáveis pela governança, determinamos aqueles que foram considerados como mais significativos na auditoria das demonstrações contábeis individuais e consolidadas do exercício corrente, e que, dessa maneira constituem os principais assuntos de auditoria.

Descrevemos esses assuntos em nosso relatório de auditoria, a menos que lei ou regulamento tenha proibido divulgação pública do assunto, ou quando, em circunstâncias extremamente raras, determinarmos que o assunto não deve ser comunicado em nosso relatório porque as consequências adversas de tal comunicação podem, dentro de uma perspectiva razoável, superar os benefícios da comunicação para o interesse público.

São Paulo, 17 de março de 2021.

BDO RCS Auditores Independentes SS
CRC 2 SP 013846/O-1

Celso Luiz da Costa Lobo
Contador CRC 1 SP 251526/O-6

Pareceres e Declarações / Declaração dos Diretores sobre as Demonstrações Financeiras

Declaração dos Diretores sobre as Demonstrações Financeiras

Em atenção ao disposto no Art.25, inciso VI da Instrução CVM nº 480, de 7 de dezembro de 2009, vimos pela presente declarar que, na qualidade de diretores da ATOM EMPREENDIMENTOS E PARTICIPAÇÕES S.A., revisamos, discutimos e concordamos com as informações contidas das demonstrações financeiras da Companhia, referente ao exercício findo em 31 de dezembro de 2020.

Ficamos à disposição para esclarecimentos adicionais que se fizerem necessários.

Ana Carolina Paifer

Diretor-Presidente

Guilherme Henrique Cunha

Diretor de Relações com Investidores

Pareceres e Declarações / Declaração dos Diretores sobre o Relatório do Auditor Independente

Declaração dos Diretores sobre o Parecer dos Auditores Independentes

Em atenção ao disposto no Art.25, inciso VI da Instrução CVM nº 480, de 7 de dezembro de 2009, vimos pela presente declarar que, na qualidade de diretores da ATOM EMPREENDIMENTOS E PARTICIPAÇÕES S.A., revisamos, discutimos e concordamos com as opiniões expressas no relatório dos auditores independentes BDO RCS Auditores Independentes SS relativo às demonstrações financeiras da Companhia, referente ao exercício findo em 31 de dezembro de 2020.

Ficamos à disposição para esclarecimentos adicionais que se fizerem necessários.

Ana Carolina Paifer

Diretor-Presidente

Guilherme Henrique Cunha

Diretor de Relações com Investidores